



# **BILANCIO DI RESPONSABILITA' SOCIALE ANNO 2015**

## Lettera del presidente

L'anno 2015 ha visto delle importanti novità per la nostra cooperativa. Oltre ad avere sviluppato ulteriormente il nostro impegno a favore dell'inclusione scolastica di alunni con diversa abilità e avere accresciuto il nostro impegno, anche con nuove collaborazioni, nel settore anziani, abbiamo proceduto, in relazione anche alla riforma complessiva del mondo del lavoro, ad una maggiore stabilizzazione del personale nonché all'apertura di una nuova sede operativa. Il nostro investimento per l'affitto di una nuova sede operativa non si qualifica solo come necessità di disporre di un ufficio più adeguato alla crescente attività amministrativa ma anche e specialmente come luogo sperimentale di aggregazione sociale, di ausilio educativo e psicologico a favore di persone in difficoltà, di aiuto compiti a favore anche di alunni in difficoltà. Il tutto proponendo prezzi estremamente "calmierati" e alla portata di tutti secondo un carattere solidaristico che vogliamo essere un carattere fondativo della nostra organizzazione. E' stato un ottimo anno in termini di risultati raggiunti. Abbiamo dato il nostro contributo a tanti utenti con "bisogni educativi speciali". Tutto questo non sarebbe stato possibile se non ci fosse stato l'impegno dei tanti soci e collaboratori che costituiscono la vera ricchezza umana della nostra ONLUS. Il mio più caro ringraziamento va a tutti loro. Il 2015 è stato anche l'anno in cui C.R.E.SCO ha compiuto 10 anni. A 10 anni di distanza, guardandoci indietro vediamo che siamo cresciuti. Siamo cresciuti umanamente e professionalmente. Oggi crediamo di essere una vera risorsa a disposizione di tante famiglie e di tanti utenti. Guardiamo con ottimismo al futuro e continuiamo ad agire con lo stesso coraggio che ci ha portati 10 anni or sono a partire da zero e ad acquisire anno dopo anno la fiducia di tante persone. Speriamo che i prossimi 10 anni possano essere così entusiasmanti come lo sono stati i primi.

**Matteo Sabattini**

## **SEZIONE 1 – INTRODUZIONE**

- Obiettivi del bilancio sociale
- Destinatari principali ai quali è rivolto il documento
- Metodologia adottata nella redazione del bilancio
- Modalità di pubblicizzazione e di utilizzo del bilancio sociale
- Data e modalità di approvazione

## **SEZIONE 2 - INFORMAZIONI GENERALI SULLA COOPERATIVA E SUGLI AMMINISTRATORI**

- Dati anagrafici e forma giuridica
- Nominativi degli amministratori
- Estratto di parte dell’oggetto sociale della cooperativa tratto dallo statuto della stessa relativo alle attività fino ad oggi effettivamente svolte
- Composizione della base sociale
- I lavoratori della cooperativa

## **SEZIONE 3 - RELAZIONE DI MISSIONE**

- Breve storia della cooperativa

## **SEZIONE 4 – STRUTTURA DI GOVERNO DELLA COOPERATIVA**

- Processi decisionali e di controllo.
- Disposizioni contenute nello statuto sulla composizione degli organi amministrativi e degli organi di controllo.
- Modalità seguite per la nomina degli amministratori
- Compensi

## **SEZIONE 5 – I PORTATORI DI INTERESSE**

- Portatori di interessi interni
- Portatori di interessi esterni

## **SEZIONE 6 – RELAZIONE SOCIALE**

- Attività e servizi svolti
- Progetto di integrazione scolastica a favore di alunni disabili.
- Progetto di assistenza alla comunicazione a favore di alunni con disabilità sensoriale.
- “Sportello di ascolto e di sostegno per genitori e minori in difficoltà”.
- Oratori estivi e centri estivi.
- Progetto “AIUTO COMPITI”
- Progetto “FORMAZIONE INSEGNANTI ED EDUCATORI”
- Progetto “GOCCE DI MEMORIA” laboratorio di scrittura creativa ed autobiografica per anziani

## **SEZIONE 7 – ESAME DELLA SITUAZIONE FINANZIARIA**

## **SEZIONE 8 – PROSPETTIVE FUTURE**

## SEZIONE 1 INTRODUZIONE

### **Obiettivi del bilancio sociale**

Il presente bilancio sociale viene redatto affinché tutti i soci e gli utenti della cooperativa possano conoscere in modo chiaro e completo e trasparente le attività svolte e le finalità della stessa.

Esso avrà, inoltre, lo scopo di consentire a soci ed utenti la possibilità di misurare le prestazioni erogate dalla cooperativa rendendo possibile, in modo ancor più compiuto, una partecipazione attiva e propositiva.

Il presente bilancio sociale viene redatto, inoltre, al fine di rispondere agli adempimenti previsti dalla normativa vigente.

### **Destinatari principali ai quali è rivolto il documento**

Saranno destinatari del presente documento i soci della cooperativa stessa e gli utenti della cooperativa (enti pubblici e privati e utenti privati a favore dei quali la cooperativa eroga i propri servizi).

### **Metodologia adottata nella redazione del bilancio**

Il presente bilancio sociale si riferisce al periodo che va dal 1 gennaio 2015 al 31 dicembre 2015.

La redazione del bilancio sociale viene attuata da un gruppo di lavoro costituitosi spontaneamente fra tutti i soci della cooperativa su invito rivolto a tutti i soci dal consiglio di amministrazione della stessa. Il gruppo di lavoro si è ritrovato in più occasioni per esaminare i bilanci sociali passati, per consultare tutti i dati necessari a rendere maggiormente comprensibile l'attività della cooperativa in modo da rendicontare alla collettività l'attività sociale ed educativa attuata dalla stessa nell'anno 2015. Il gruppo è stato composto dai soci: Matteo Sabattini, Gabriele Santa Maria, Mila Bernava e Francesca Torkar. Nella redazione del bilancio sociale sono stati inviati i soci ad esprimere opinioni e i suggerimenti, al fine di ottenere un totale coinvolgimento di tutti i operatori, in modo da offrire un quadro, quanto più completo, dell'operato e dei valori della cooperativa.

### **Modalità di pubblicizzazione e di utilizzo del bilancio sociale**

Il presente bilancio sociale verrà presentato all'assemblea dei soci della cooperativa per l'approvazione, ma verrà inoltre divulgato ai portatori di interesse esterni alla cooperativa. In particolare, a partire da quest'anno il bilancio sociale potrebbe venire pubblicato su sito istituzionale della Pubblica Amministrazione.

### **Data e modalità di approvazione**

Il presente bilancio sociale verrà approvato il 22 giugno 2016 dall'assemblea dei soci.

SEZIONE 2  
INFORMAZIONI GENERALI SULLA COOPERATIVA E SUGLI  
AMMINISTRATORI

### **DATI ANAGRAFICI E FORMA GIURIDICA**

*Denominazione:*

**CENTRI RICREATIVI EDUCATIVI E SCOLASTICI COOPERATIVA SOCIALE**

in breve **C.R.E.SCO COOPERATIVA SOCIALE**

indirizzo sede legale: **VIA DEI FRASSINI, 11 - 20156 - MLANO**

Iscrizione albo nazionale cooperative: **A148313**

Iscrizione albo regionale cooperative sociali: **1193 sezione A**

### **NOMINATIVI DEGLI AMMINISTRATORI**

**Matteo Sabattini PRESIDENTE** del c.d.a

**Gabriele Santa Maria VICE PRESIDENTE** del c.d.a

Gli amministratori sono stati nominati fino a revoca dall'assemblea dei soci.

### **RAPPRESENTANZA DI SECONDO LIVELLO CUI ADERISCE LA COOPERATIVA**

La cooperativa aderisce a **LEGACOOOP**

### **ESTRATTO DI PARTE DELL'OGGETTO SOCIALE DELLA COOPERATIVA TRATTO DALLO STATUTO DELLA STESSA RELATIVO ALLE ATTIVITA' FINO AD OGGI EFFETTIVAMENTE SVOLTE**

- Servizi di integrazione psico pedagogica e di assistenza scolastica ed extrascolastica di persone disabili o con difficoltà nell'apprendimento o svantaggiate per motivi di carattere sociale, culturale ed economico o di minori caratterizzati da situazioni di disadattamento e devianza.
- Prestazioni, attraverso gestione in proprio o per conto terzi, di attività educative, didattiche, ricreative, artistiche e di socializzazione in orario scolastico ed extrascolastico ivi compresi centri ricreativi, centri estivi, ludoteche, baby parking, spazi gioco, colonie estive, case vacanza e simili.
- Attività formative, ricreative, sportive, del tempo libero, di aggregazione e di integrazione sociale e culturale, rivolte alle persone in età adulta e per anziani.
- Prestazioni... di attività di consulenza, di formazione e di sostegno a carattere socio-psicopedagogico rivolto ai minori alle famiglie agli insegnanti e ad educatori e similari.

### **COMPOSIZIONE DELLA BASE SOCIALE**

La cooperativa è composta esclusivamente da soci lavoratori. Non sono presenti soci volontari, soci fruitori, soci sovventori o altre tipologie di soci.

- numero soci lavoratori al 31-12-2014: **23**

- numero di soci lavoratori al 31-12-2015: **36**

**Si può notare che rispetto all'anno precedente la cooperativa ha ampliato sensibilmente la propria base sociale.**

## Dati sull'occupazione

La forza lavoro risulta così composta:

Organico	31/12/2015	31/12/2014	Variazioni
Lavoratori con contratto di lavoro subordinato soci	31	7	24
Lavoratori con contratto di lavoro subordinato non soci	14	-	14
Collaboratori soci	1	12	(11)
Collaboratori non soci	31	50	(19)
<b>tot.</b>	<b>77</b>	<b>69</b>	<b>8</b>

La cooperativa applica il CCNL cooperative sociali

Per collaboratori si intendono professionisti P IVA o lavoratori parasubordinati.

Complessivamente risultano 57 donne occupate nel 2015.

**Tutti coloro che hanno collaborato con coop C.R.E.SCO lo hanno fatto sulla base di contratti di lavoro o di collaborazione professionale. La cooperativa ad oggi non si è mai avvalsa di volontari.**



### SEZIONE 3 RELAZIONE DI MISSIONE

#### RELAZIONE DI MISSIONE

La C.R.E.SCO cooperativa sociale ha lo scopo, come ogni altra cooperativa sociale in base all'art.1 della legge 381/91, di “perseguire l'interesse generale della comunità alla promozione umana e all'integrazione sociale dei cittadini”.

La cooperativa ha come propri valori fondanti i principi di libertà, uguaglianza e solidarietà sociale sanciti dalla Costituzione della Repubblica Italiana.

C.R.E.SCO COOPERATIVA SOCIALE trova il proprio più importante valore di riferimento nella enunciazione dell'articolo 3 della Costituzione, in base al quale viene sancita l'uguaglianza dei cittadini senza distinzioni di sesso, di razza, di lingua, di religione, di opinioni politiche, di condizioni sociali e personali. In base a tale valore di riferimento C.R.E.SCO attua da anni i propri interventi di assistenza educativa, principalmente a favore di minori in difficoltà e svantaggio per le proprie condizioni personali o sociali, al fine di contribuire, con il proprio operato, a rimuovere quanto più possibile gli ostacoli che impediscono uno sviluppo libero, uguale e dignitoso della personalità.

C.R.E.SCO si impegna, inoltre, allo scopo di agevolare l'uguaglianza nell'accesso e nel mantenimento del lavoro specialmente delle lavoratrici madri, ad erogare servizi educativi e ricreativi a bambini e ragazzi nei periodi di chiusura scolastica,

prevalentemente in collaborazione con scuole e Parrocchie, nelle quali i genitori entrambi lavoratori possono lasciare i propri figli in ambienti educativi ed accoglienti.

C.R.E.SCO COOPERATIVA SOCIALE persegue i propri obiettivi di integrazione sociale per le persone che si trovano in situazione di svantaggio espletando i propri servizi principalmente nelle scuole in ausilio a minori con disabilità. Sempre in ambito scolastico la cooperativa intende intervenire a favore di diversi minori stranieri nell'ambito di progetti, di prima e seconda alfabetizzazione, e di minori in situazione di disagio sociale, concordando le attività con le scuole al fine di una reale integrazione sociale e scolastica degli stessi.

C.R.E.SCO offre, inoltre, alle scuole diversi progetti in ambito motorio/ musicale ed artistico/espressivo, finalizzati ad educare gli alunni anche attraverso attività originali e coinvolgenti.

C.R.E.SCO è impegnata nella prevenzione del disagio adolescenziale in specie attraverso la proposta di attività laboratoriali, presso enti scolastici, finalizzate alla prevenzione dell'abuso di sostanze e attua sportelli di ascolto per minori e famiglie in difficoltà presso enti scolastici e presso la propria sede operativa.

Nell'anno preso in considerazione dal presente bilancio sociale C.R.E.SCO ha erogato i propri servizi di assistenza educativa a minori con disabilità in 19 enti scolastici nella città di Milano a favore di 293 utenti e ha inoltre fornito il servizio di assistenza alla comunicazione a favore di 15 alunni con disabilità sensoriale.

C.R.E.SCO ha organizzato i propri centri per minori nei periodi di chiusura scolastica in collaborazione con una parrocchia, una scuola privata parificata in Milano e l'A.S.P. "Golgi - Redaelli".

C.R.E.SCO ha sviluppato un servizio di dopo scuola/aiuto compiti a favore di utenti della zona 8 del Comune di Milano e ha inoltre implementato la propria attività di consulenza psico pedagogica a favore di famiglie in situazione di difficoltà.

## **BREVE STORIA DELLA COOPERATIVA**

La C.R.E.SCO cooperativa sociale nasce dallo sforzo congiunto di operatori educativi con precedenti esperienze di lavoro in altre cooperative sociali riunitisi per perseguire insieme sempre migliori possibilità di lavoro e di crescita professionale nell'ambito del "terzo settore".

C.R.E.SCO cooperativa sociale ha svolto in prevalenza, dall'inizio, le proprie attività nell'ambito della zona 8 di Milano offrendo la propria collaborazione in servizi educativi alle scuole della zona e ad una Parrocchia della zona che accoglie, nelle proprie iniziative, alcuni minori provenienti da realtà socio-economiche e culturali di forte difficoltà.

Nel corso degli anni C.R.E.SCO cooperativa sociale ha sviluppato le proprie attività di collaborazione con scuole e parrocchie anche di altre zone in Milano.

La cooperativa C.R.E.SCO a partire da Settembre 2012 è accreditata dal Comune di Milano per l'erogazione del servizio di assistenza ad alunni con disabilità e da settembre 2013 l'accreditamento è operante in tutte le zone del decentramento cittadino.

C.R.E.SCO cooperativa sociale è attualmente costituita da diversi soci lavoratori tutti con esperienza di diversi anni in ambito socio educativo fra i quali sono presenti laureati in scienze dell'educazione, in psicologia, lettere, psicologia della comunicazione, giurisprudenza nonché altri laureandi.

C.R.E.SCO è attiva prevalentemente nel territorio del Comune di Milano. Nel medio lungo periodo C.R.E.SCO intende sviluppare ulteriormente tali attività eventualmente partecipando, in futuro, ad appalti pubblici e ad accreditamenti relativi a tali servizi. Inoltre C.R.E.SCO intende sviluppare le proprie attività anche nell'ambito dell'aggregazione e dell'integrazione sociale a favore di persone anziane, progetto che ha visto nell'anno 2015 un certo impulso vista la collaborazione con la cooperativa COMIN nel progetto "Le case del tempo" da essa gestite e con l'ASP Golgi Redaelli nello svolgimento di attività di socializzazione a favore degli anziani presenti nel Centro Diurno Integrato dell'istituto.

## SEZIONE 4 STRUTTURA DI GOVERNO DELLA COOPERATIVA

### - Processi decisionali e di controllo.

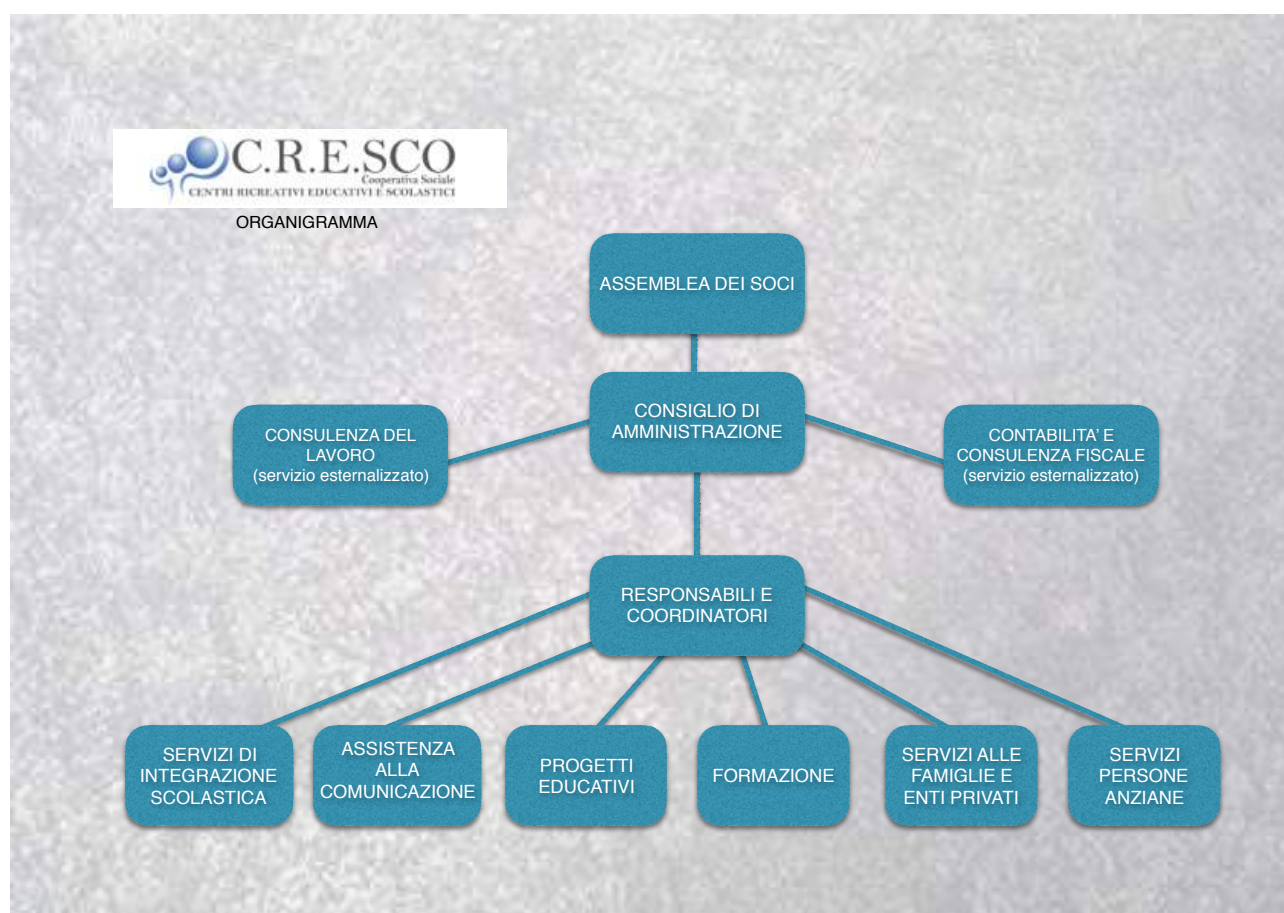

### - Disposizioni contenute nello statuto sulla composizione degli organi amministrativi e degli organi di controllo.

La cooperativa, come da Statuto, è amministrata da un consiglio di amministrazione ad oggi composto da due amministratori, in carica fino a dimissioni o revoca.



### **- Modalità seguite per la nomina degli amministratori.**

Gli amministratori attualmente in carica sono stati nominati come da statuto dall'assemblea dei soci.

### **- Compensi**

Nelle attività di amministrazione gli amministratori non percepiscono compensi o gettoni di presenza.

Numero di assemblee dei soci convocate nell'anno 2015: 2

## SEZIONE 5 I PORTATORI DI INTERESSE

### **I portatori di interesse interni.**

I principali portatori di interessi interni della cooperativa sono i soci lavoratori della stessa.

C.R.E.SCO cooperativa sociale è, infatti, una cooperativa di “produzione e lavoro” pertanto essa ha come proprio scopo istituzionale, fra gli altri, quello di procurare, ai propri soci lavoratori, occasioni di lavoro vantaggiose e rispondenti alle loro competenze, abilità ed aspettative.

La cooperativa è amministrata da un consiglio di amministrazione composto da 2 membri (soci lavoratori). Le attività di amministrazione vengono portate avanti, senza alcun compenso, e sussiste un legame molto stretto fra tutti i soci lavoratori che partecipano attivamente alla vita della cooperativa, non solo nelle riunioni dell'assemblea dei soci, ma anche con consigli ed istanze personali rivolte all'organo amministrativo sempre finalizzate al perseguimento della missione sociale della cooperativa.

C.R.E.SCO predispone anche questionari per la valutazione della soddisfazione del personale.

### **I portatori di interesse esterni.**

I principali portatori di interessi esterni della cooperativa sono rappresentati dai fruitori dei servizi erogati dalla cooperativa.

#### **Si tratta di:**

- Comune di Milano per il quale la cooperativa svolge in accreditamento il servizio di assistenza ad alunni con disabilità.
- Comune di Calco sulla base di affidamento di servizio a favore di una alunna con disabilità frequentante una scuola dell'infanzia milanese.
- Enti Scolastici presso i quali la cooperativa eroga propri progetti educativi ed interventi di assistenza ad alunni con disabilità.
- Insegnanti ed educatori destinatari delle attività di formazione della cooperativa
- Minori, anziani e famiglie in situazione di disagio o difficoltà.
- Parrocchie ed altri Enti presso cui, e con le quali, la cooperativa collabora nello svolgimento di attività educative e sociali.

La cooperativa è sempre attenta a prendere in considerazione le istanze e i consigli dei portatori di interessi esterni, al fine di rendere la propria attività sempre più rispondenti alle aspettative degli stessi. I fruitori privati dei servizi della cooperativa (principalmente i genitori dei bambini che partecipano alle attività extrascolastiche

della cooperativa), sono spesso prodighi di consigli riguardo a nuovi progetti e a nuove soluzioni nell'ambito dei servizi erogati, il che mostra un forte legame di fiducia e partecipazione.

## SEZIONE 6 RELAZIONE SOLCIALE

### ATTIVITA' E SERVIZI SVOLTI

La C.R.E.SCO cooperativa sociale ha sviluppato, nel periodo preso in esame i seguenti servizi e progetti.

#### - Progetto di integrazione scolastica a favore di alunni con disabilità.

Questo progetto ha visto impegnati, dall'01-01-2015 al 31-12-2015, circa 70 operatori educativi, che durante l'intero corso dell'anno scolastico hanno lavorato in diverse scuole, pubbliche e private, affiancando alunni con disabilità nei vari momenti della loro vita scolastica, cercando di contribuire all'inclusione degli stessi in ambito scolastico.

Gli operatori educativi hanno svolto diversi servizi, educativi e di assistenza alla persona, a seconda delle necessità degli alunni.

Nell'anno scolastico 2015-2016 questo servizio è stato erogato attraverso l'accreditamento con il Comune di Milano presso 19 Enti Scolastici di ogni ordine e grado dislocati in diverse zone del decentramento cittadino.

Gli alunni con disabilità che hanno usufruito di questo servizio sono stati 293.

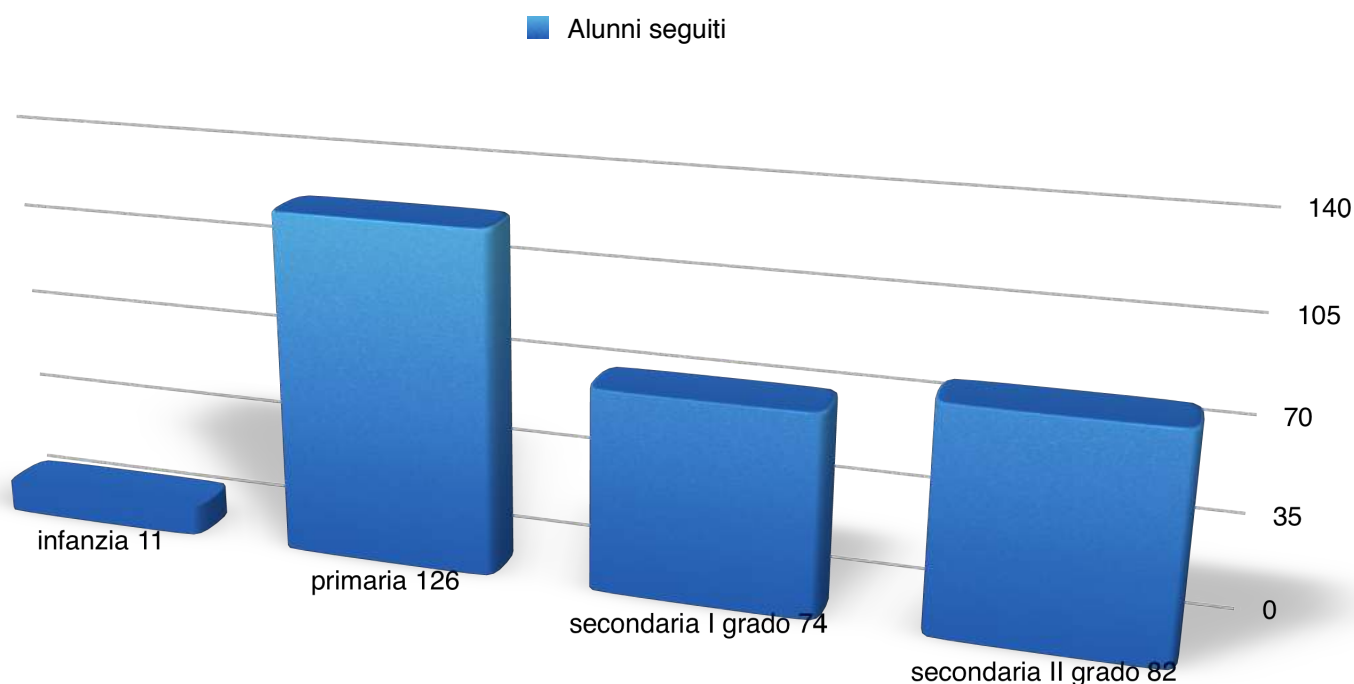

## PLESSI SCOLASTICI ANNO SCOLASTICO 2014-2015

Nel presente anno scolastico tutte le scuole che avevano scelto C.R.E.SCO nell'anno 2014 hanno riconfermato la cooperativa e si è aggiunta una ulteriore scuola rispetto allo scorso anno. C.R.E.SCO monitora periodicamente la qualità del servizio con incontri con le scuole, e attraverso questionari di rilevazione della qualità che hanno evidenziato un gradimento molto alto da parte delle scuole rispetto alla qualità e organizzazione del servizio erogato.

Presenza di coop. CRESCO  
nelle scuole milanesi

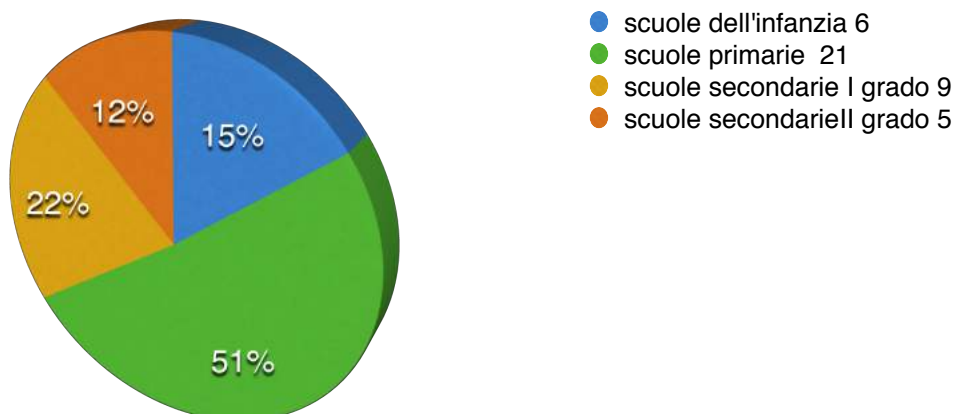

### - Progetto di assistenza alla comunicazione a favore di alunni con disabilità sensoriale.

Questo progetto nell'anno scolastico 2015-2016 ha portato la cooperativa a seguire 15 alunni con disabilità sensoriale aventi diritto al fondo erogato dalla Provincia di Milano/Città Metropolitana per l'assistenza. Il servizio ha avuto una leggerissima flessione rispetto allo scorso anno quando il numero di utenti era 17.

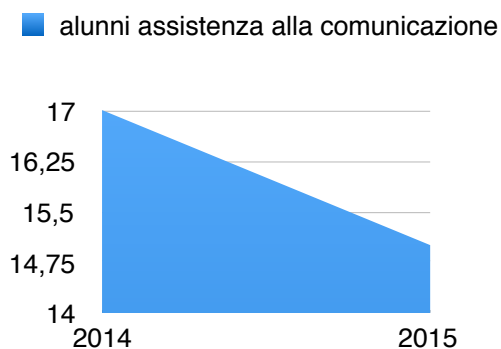

### - Progetto "SPORTELLLO DI ASCOLTO E DI SOSTEGNO PER GENITORI E MINORI IN DIFFICOLTA'."

Lo "Sportello di ascolto e di sostegno per genitori e minori in difficoltà" è uno spazio d'ascolto tenuto da psicologi con esperienza specifica.

Gli utenti che si sono rivolti allo sportello nel corso dell'anno 2015 sono 17.

C'è stato quindi un ottimo incremento del numero di utenti che nell'anno 2014 erano 6.

Lo sportello di consulenza psicologica si è altresì attuato presso una scuola pubblica di Milano.

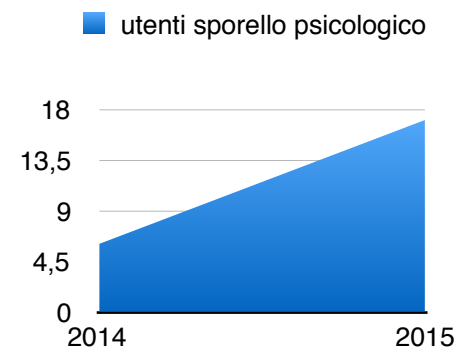

### **- Oratori estivi e centri estivi.**

La cooperativa nel 2015 ha confermato la collaborazione con una parrocchia, una scuola privata e con l'A.S.P. "Golgi - Redaelli" nell'organizzazione di centri ricreativi durante i periodi di chiusura scolastica e ha svolto altri servizi di animazione.

### **- Progetto "AIUTO COMPITI"**

Il progetto "AIUTO COMPITI" si occupa di fornire un aiuto a tutti gli studenti che si trovano in difficoltà nell'organizzazione del proprio studio e nello svolgimento dei compiti scolastici. La cooperativa mette a disposizione educatori e personale specializzato che in orario extrascolastico offre, in rete con le famiglie richiedenti il servizio e gli insegnanti, un sostegno allo studio ad alunni di scuola primaria e secondaria di primo e secondo grado. L'attività si svolge in piccolo gruppo o individualmente.

Gli alunni che hanno usufruito di questo progetto sono stati 30.

L'apertura di una sede specifica deputata a tale servizio nel 2015 ha reso possibile incrementare significativamente il numero di utenti rispetto allo scorso anno. Nei periodi di vacanza scolastica l'aiuto compiti è integrato da attività laboratoriali e di animazione che integrano le finalità didattiche dell'aiuto compiti con finalità educative anche aperte all'accoglienza di alunni con diversa abilità nella logica di un'inclusione degli stessi in un gruppo di pari.

### **- Progetto "FORMAZIONE INSEGNANTI ED EDUCATORI"**

Il servizio è finalizzato alla formazione continua del personale educativo che opera nelle scuole in specie nelle capacità di lettura e gestione corretta delle emergenze educative da un punto di vista psico-pedagogico.

Nell'ambito dell'attività di formazione rivolta all'esterno il progetto è sviluppato da una psicologa con esperienza in ambito scolastico.

I destinatari sono insegnanti ed educatori in ambito scolastico. Il progetto nel 2015 si è svolto in collaborazione con "OPPI" di Milano nell'ambito di un corso di formazione destinato a educatori e insegnanti organizzato da tale ente.

Nell'ambito della formazione interna di C.R.E.SCO la cooperativa cura la formazione in itinere del proprio personale.

C.R.E.SCO organizza, due volte al mese incontri di supervisione e verifica condotti da una psicologa di orientamento psicodinamico. Tali incontri permettono lo scambio ed il confronto, nonché la conoscenza, tra tutti gli operatori che, pur lavorando in scuole diverse, trovano nell'incontro la possibilità di arricchire, correggere o confermare il proprio operato, sulla base anche delle esperienze e della professionalità dei colleghi.

C.R.E.SCO garantisce, in questo modo, che i valori e le finalità della cooperativa, siano comuni a tutti i soci e i collaboratori e che questi siano sempre ricordati e messi in pratica sul campo.

Tutti i soci e i collaboratori della cooperativa hanno inoltre la possibilità di avere incontri individuali con la psicologa per approfondire tematiche, analizzare questioni e dubbi riguardanti il proprio lavoro e le proprie esperienze.

**- Progetto "GOCCE DI MEMORIA" laboratorio di scrittura creativa ed autobiografica per anziani.**

Il laboratorio è stato condotto presso una parrocchia della zona 8 di Milano e presso le "Case del tempo" gestite dalla Cooperativa Comin. Al fine di svolgere questo intervento presso le "Case del tempo", C.R.E.SCO ha chiesto, tramite Comin come ente capofila, un finanziamento dell'80% dei costi del servizio a Fondazione Cariplo.

**SEZIONE 7  
ESAME DELLA SITUAZIONE FINANZIARIA**

**Alcune osservazioni sul bilancio che ha visto i seguenti dati macro:**

valore della produzione: 830117 euro

costi della produzione: 802714 euro

il che evidenzia un risultato positivo di 27403 euro

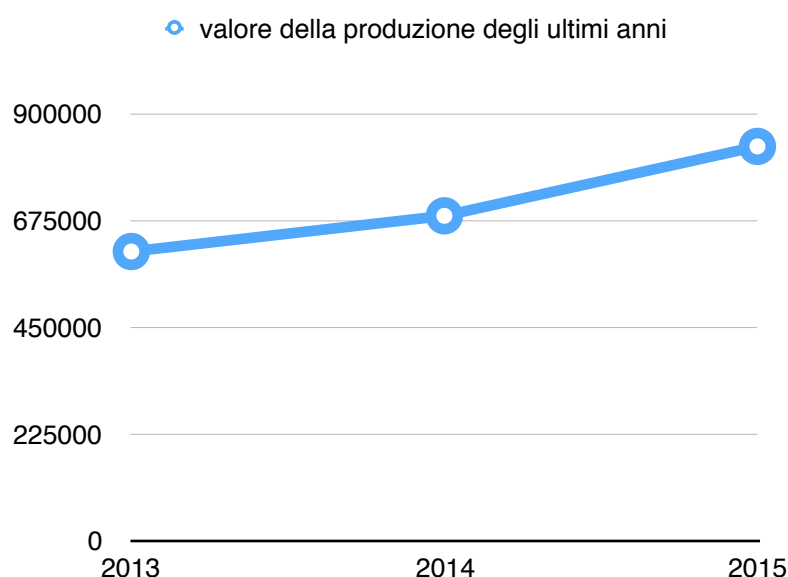

- La cooperativa ha aumentato sensibilmente il totale del valore della produzione nel 2015 (830117) rispetto al 2014 (684335).

**Incidenza del costo del lavoro rispetto al valore della produzione.**

- Il rapporto fra le spese del solo lavoro subordinato o ad esso assimilato e il valore della produzione si attesta al 81,6% circa.

- La cooperativa si è avvalsa altresì di collaboratori professionali con P. IVA (ad esempio psicologi) al fine di "perseguire l'interesse generale della comunità alla promozione umana e all'integrazione sociale dei cittadini" secondo la mission specifica relativa al proprio oggetto sociale nella misura del 7% circa rispetto al valore della produzione.

**Totale costi per il lavoro rispetto al valore della produzione: 88,6% circa**

### **Incidenza di altri costi rispetto al valore della produzione.**

- La cooperativa ha speso circa il 1,9% del valore della produzione per acquisto di materiali e per l'affitto delle sedi, ciò in aumento rispetto all'anno 2014 in relazione all'apertura di una nuova sede operativa.

- La cooperativa ha speso circa il 6,2% rispetto al valore della produzione per ulteriori spese indispensabili al suo funzionamento (ad esempio esternalizzazione di servizi per consulenza del lavoro, commercialista, assicurazioni, fidejussioni, spese telefoniche, spese varie, imposte, ammortamenti...)

- La cooperativa ha avuto un risultato positivo nella differenza fra valore e costi di produzione di +27403 euro

- La cooperativa rispetta il proprio carattere di mutualità prevalente. Non ha distribuito utili in nessuna misura ai soci.

Le prestazioni lavorative dei soci sono state prevalenti rispetto alle altre di cui si avvale la cooperativa.

### **5 per mille e donazioni.**

- nell'anno 2015 sono stati accreditati alla cooperativa euro 10686 fra 5 per mille, donazioni e finanziamenti in aumento rispetto agli 8544 euro del 2014. La cooperativa non ha attuato alcuna significativa spesa per l'ottenimento del 5 per mille e le donazioni. Non ha fatto alcuna pubblicità a pagamento e ha, invece, agito nella raccolta di fondi, solo sul "passaparola".



## SEZIONE 8 PROSPETTIVE FUTURE

### **PROSPETTIVE FUTURE**

- C.R.E.SCO COOPERATIVA SOCIALE intende mantenere nel futuro quantomeno a livello attuale il proprio impegno di integrazione scolastica a favore di alunni con disabilità o in difficoltà socio culturali o economiche.

- C.R.E.SCO intende sviluppare il proprio intervento di integrazione ed alfabetizzazione degli alunni stranieri nelle scuole nonché continuare a prevedere progetti educativi volti a minori sia in ambito scolastico che extrascolastico.

- La cooperativa intende, inoltre, sviluppare ulteriormente la propria attività di ausilio alle famiglie nei periodi di chiusura scolastica attraverso la gestione in proprio e la coorganizzazione con scuole, Parrocchie ed altri enti anche privati, di centri ed attività educative e di animazione per bambini nei periodi di vacanza scolastica e ciò non solo

in periodo estivo ma anche durante gli altri periodi di chiusura delle attività scolastiche.

- Inoltre la cooperativa intende ampliare il servizio di formazione e informazione rivolto a genitori ed operatori del settore per sviluppare la conoscenza degli stessi in ambito educativo e per una sempre maggiore sensibilizzazione sociale rispetto all'importanza dell'integrazione scolastica e sociale delle persone disabili, con difficoltà socio-culturali e per una migliore integrazione dei bambini stranieri nella scuola e nella società italiana.

- La cooperativa ha aperto nel 2015 uno spazio finalizzato a rispondere ai bisogni di minori e famiglie in condizione di fragilità e disagio socio-culturale e al fine di prevenire manifestazioni di emarginazione, disadattamento e dispersione scolastica. In tale spazio la cooperativa intende ampliare il proprio servizio di aiuto compiti anche rivolgendosi ad un sostegno educativo extrascolastico ad alunni con disturbi specifici dell'apprendimento eventualmente creando sinergie con enti del terzo settore che svolgano attività diagnostica in tale ambito.

- La cooperativa intende sviluppare ulteriormente il suo lavoro a favore degli anziani.

- Nel medio periodo Coop. C.R.E.SCO intende strutturare rapporti di collaborazione con le università eventualmente attivando possibilità di tirocinio formativo.

- Si rileva una particolare inadeguatezza attuale nel fund raising che non ha comportato spese di alcuna rilevanza nell'anno 2015. Il fund raising appare oltremodo importante in relazione alla necessità per la cooperativa di cofinanziare progetti che a volte non venendo valorizzati adeguatamente dagli utenti non coprono il costo del lavoro in base alle tabelle ministeriali del CCNL cooperative sociali. Per questo in futuro coop C.R.E.SCO intende strutturare più professionalmente l'attività di raccolta fondi e aumentare il numero di donazioni e finanziamenti.